

OPIS KONCEPTA:

Zadata lokacija nalazi se na prelazu jednorodličnog u višeporodlično stanovanje. U okruženju je uočljiv nedostatak kvalitetnog javnog prosotora koji bi koristile grupe prvih tipologija. Otvoreni javni prostor korinsicima iz višeporodličnog stanovanja predstavlja kontak sa tlom i novi sadržaj dok stanovnicima jendoporodličnih kuća javni prostor može koristitii kao mesto susreta i centar lokalne zajednice. Ovo rešenje predstavlja preispitivanje granice ove dve tipologije.

Zadatak je sačuvati postojeće sadržaje što je uslovalo formu rešenja. Ideja je bila i uvesti nove sadržaje koji bi ispunili prostore i povećali koncentraciju sadržaja samim tim i korišćenje javnog prostora.

Sadržaj poput otvorene biblioteke, mesto za okupljanje mesne zajednice ili skupštine stanara, urbana bašta i prostora za izložbe angažuju više korisnika i povećavaju kvalitet javnog prostora. Podstiče se interakcija korisnika i edukacija kroz organizovanje radionica i predavanja u otvorenim učionicačama, sa posebnim osvrtom na urbano baštovanstvo.

Forma novog mesta generisana je kroz inpute koji sud dobijeni mapiranjem posotječeg stanja i potreba.

Strategija je sačuvati posotjeće zelenilo koje se nalazi na lokaciji. Takođe novi javni prostor treba da ispuni zahteve u pogledu komunikacija u odnosu na ulice, a novoprojektovane staze da smanje dužinu kretanja i povežu nove i postojeće sadržaje.

Želja da se dato rešenje oblikuje da liči na građenu sredinu proizilazi iz ideje da se na novi način sagleda odnos između građene sredine i otvorenih prostora. Svaki sadržaj se nalazi u svojoj "kućici" a one zajedno grade "selo" kao jedinstvenu vizuelnu celinu koja daje novo značenje ovom gradskom mestu.

Mikroambijenti su ćelije koje grade strukturu. Segmentiraju prostore ali pomažu u artikulaciji sklopa, strukture. Nastali su impulsivno nakon obilaska lokacije

Cilj je poboljšati mikroklimu lokacije uvođenjem zidova i što više listopadnog zelenila. Zidovi sa puzavicama prave zasenu leti i spuštaju tečperaturu, a provetrenost i osunčanost zimi postiže se "bušenjem" zidova.

Novi prostor se lako osvaja od strane korisnika. Mikroambijeti su čovekomerni i svaki ima svoju funkciju i život, a staze ih zalančavaju formirajući putanju kojom korisnik otkriva nove prostore i nove slike.

TEHNICKI OPIS:

LOKACIJA - deo zelene površine (navedene parcele) ka Bulevaru Patrijarha Pavla – između dečijeg igrališta, prostora sa spravama za vežbanje i parka za pse

URBANISTIČKA POSTAVKA:

Lokacija se nalazi na parceli 1809 K.O. Novi Sad II u delu grada Telep. Obuhvata zelenu površinu na kojoj se nalazi postojeci sadržaj: igralište za decu, teretana na otvorenom, park za pse i teren za basket. Cilj je povezivanje sadržaja i uvođenje novog kao i poboljšavanje kočunikacija na toj teritoriji. Strukturu fomiraju zidovi sa otvorima koji uokviruju prosotre i poboljšvaaju boravak u njima. Cilj je stvrnanje prijatnih mikroambijenata sa prijatnijom mikroklimom.

FUNKCIJA I SADRŽAJ

Uvedeni su novi sadržaji:

Biblioteka - jedan od mikroambijenata je biblioteka na otvoreno, polica na kojoj se vrši neforčalna razmena knjiga i udžbenika
učionica na otvorenom - služi za neforčalna okupljanja kao i radionice, časove na otvorenom, okupljanje lokalne zajednice ili skupštine stanara. Tu se vršti i edukacija sa posebnim osvrtom na baštovanstvo koje je pristuno u sledecem mikroačbijentu.
urbana bašta gde pojedinac ili grupa mogu da iznajme deo i u odnosu na svoje potrebe eksploatisu i odgovorni su za tu površinu.
Staza povezuje sve sadržaje i poboljšava kočunikaciju

KONSTRUKCIJA:

Zidovi, klupe i žardinjere su od armiranog betona in situ, sa specijalnim premazom u određenoj boji. Paviljoni su od kružnih profila, klupe od LLD greda

SADRŽAJ:

- 01 KONCEPT MAPIRANJE
- 02 KONCEPT ISTRAŽIVANJE - MIKROAMBIJENTI
- 03-04 MAKROAMBIJENT
- 05 MIKROAMBIJENT TEREN ZA BASKET
- 06 MIKROAMBIJENT BIBLIOTEKA
- 07 OSNOVA PARTERA
- 08 PRESEK R1:250
- 09-10 RESEK R1:100
- 11 KATALOG OPREME
- 12 AKSONOMETRIJA
- 13-14 DETALJI

PRILOG:

- 01 OSNOVA PARTERA R1:250
- 02 OSNOVA PARTERA R1:500

KONCEPT : MAPIRANJE

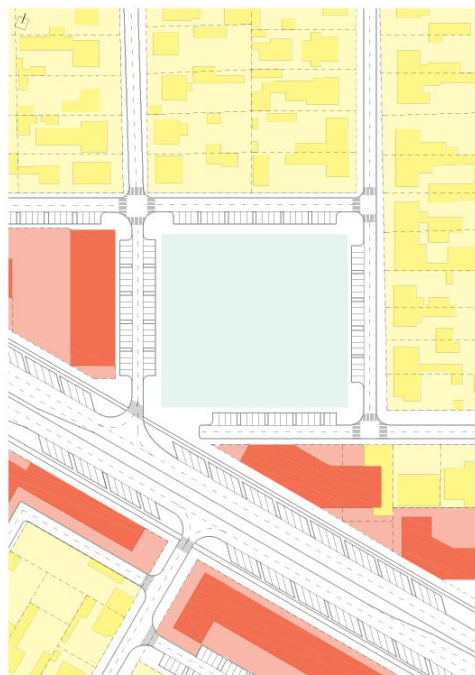

MAPA TIPOLOGIJA

- : JEDNOPOROIČNO STANOVANJE
- : VIŠEPORODIČNO STANOVANJE

Zadatak nalazi se na prelazu jednorodničkog u višerodničko stanovanje. U okruženju je uočljiv nedostatak kvalitetnog javnog prostora koji bi koristile grupe prvih tipologija. Otvoreni javni prostor korisnicima iz višerodničkog stanovanja predstavlja kontakt sa tлом i novi sadržaj dok stanovnicima jednorodničkih kuća javni prostor može koristiti kao mesto susreta i centar lokalne zajednice. Ovo rešenje predstavlja preispitivanje granice ove dve tipologije.

Zadatak je sačuvati postojeće sadržaje što je uslovalo formu rešenja. Ideja je bila i uvesti nove sadržaje koji bi ispunili prostore i povećali koncentraciju sadržaja samim tim i korišćenje javnog prostora.

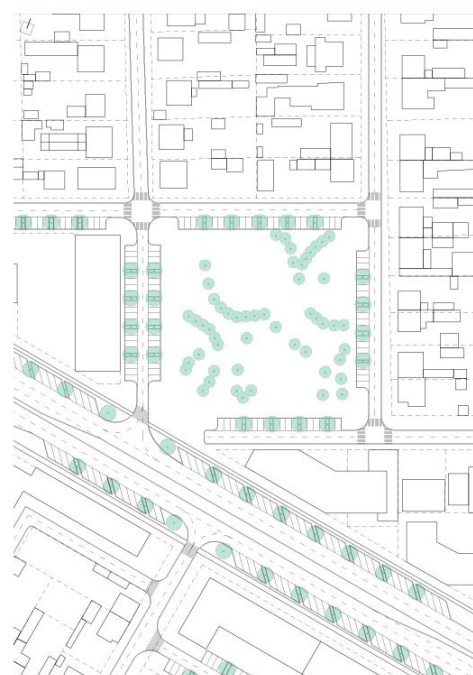

POSTOJEĆE ZELENILO

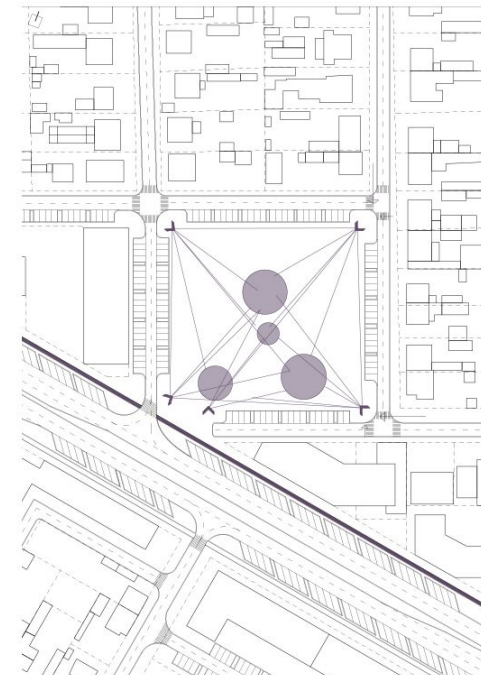

DIJAGRAM KOMUNIKACIJA

Forma novog mesta generisana je kroz inpute koji su dobijeni mapiranjem postojećeg stanja i potreba.

Strategija je sačuvati postojeće zelenilo koje se nalazi na lokaciji. Takođe novi javni prostor treba da ispuni zahteve u pogledu komunikacija u odnosu na ulice, a novoprojektovane staze da smanje dužinu kretanja i povežu nove i postojeće sadržaje.

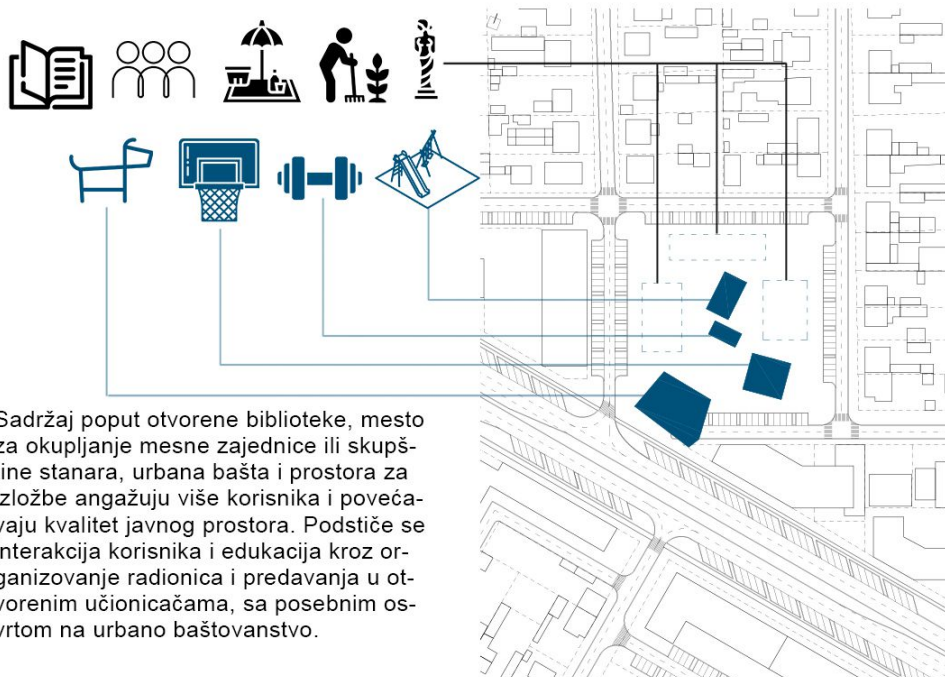

Sadržaj poput otvorene biblioteke, mesto za okupljanje mesne zajednice ili skupštine stanara, urbana bašta i prostora za izložbe angažuju više korisnika i povećavaju kvalitet javnog prostora. Podstiče se interakcija korisnika i edukacija kroz organizovanje radionica i predavanja u otvorenim učionicama, sa posebnim osvrtom na urbano baštovanstvo.

DIJAGRAM FUNKCIJA

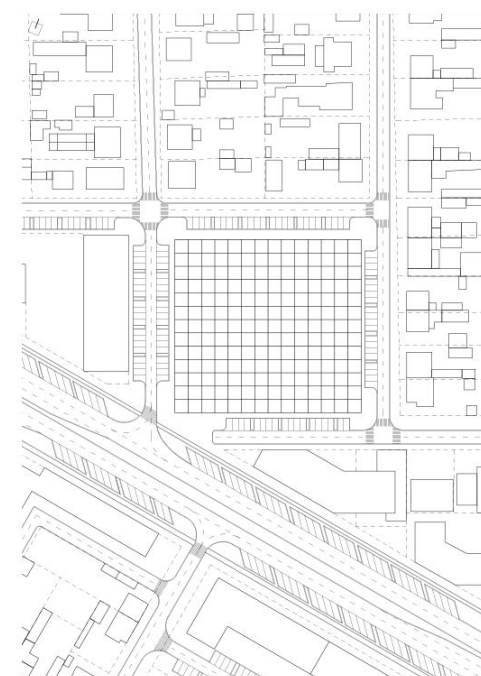

RASTER 5X5

KONCEPT : MIKROAMBIJENTI

Želja da se dato rešenje oblikuje da liči na građenu sredinu proizilazi iz ideje da se na novi način sagleda odnos između građene sredine i otvorenih prostora. Svaki sadržaj se nalazi u svojoj "kućici" a one zajedno grade "selo" kao jedinstvenu vizuelnu celinu koja daje novo značenje ovom gradskom mestu.

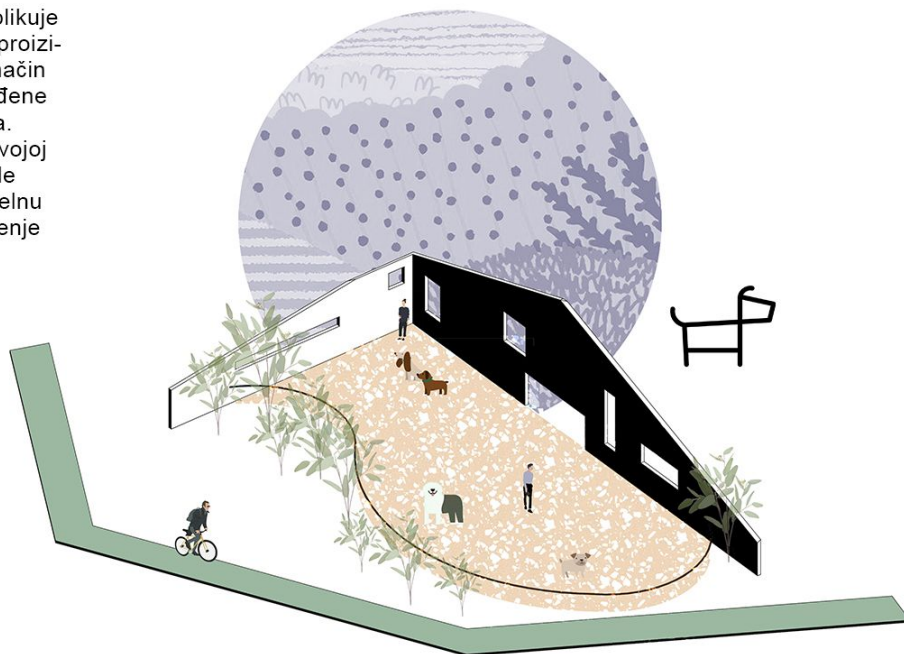

Cilj je poboljšati mikroklimu lokacije uvođenjem zidova i što više listopadnog zelenila. Zidovi sa puzavicama prave zasenu leti i spuštaju tečperaturu, a provetrenost i osunčanost zimi postiže se "bušenjem" zidova.

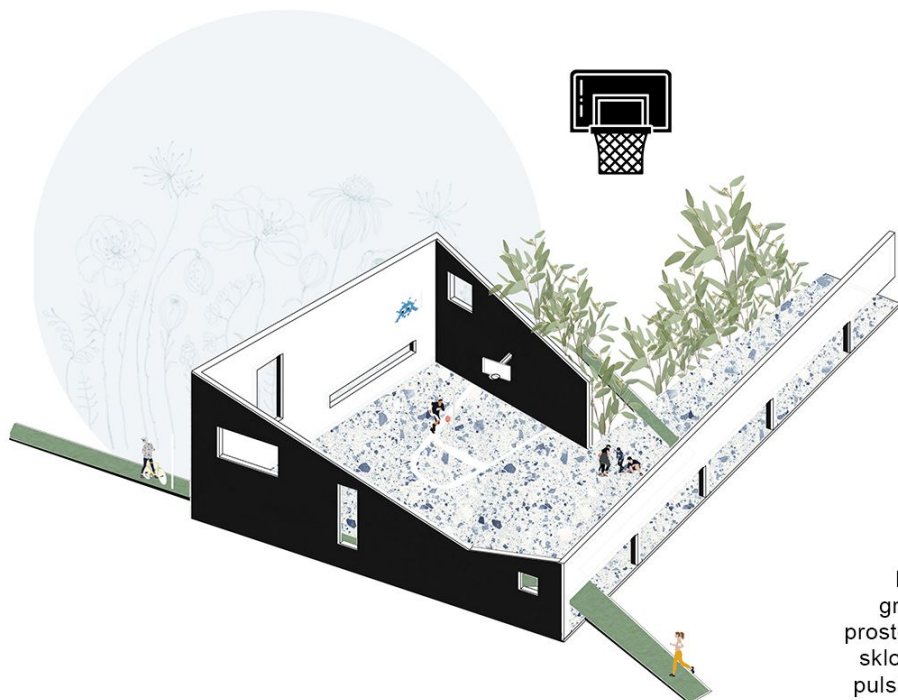
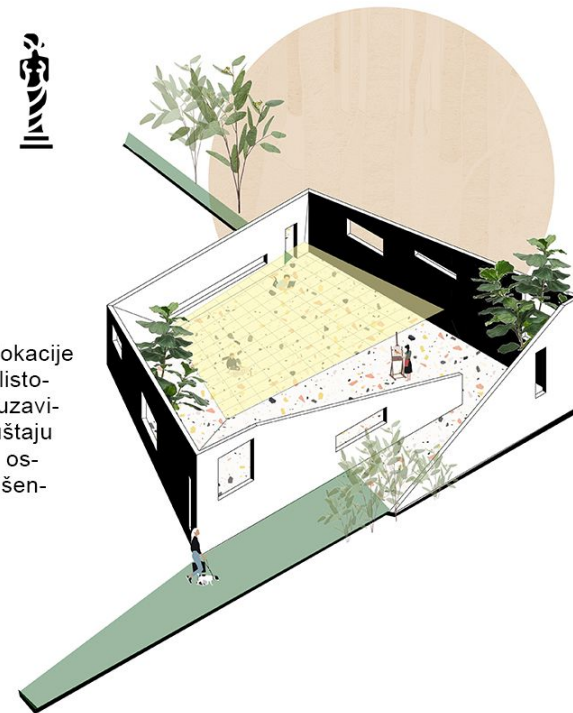

Mikroambijenti su ćelije koje grade strukturu. Segmentiraju prostore ali pomažu u artikulaciji sklopa, strukture. Nastali su impulsivno nakon obilaska lokacije

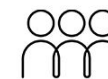
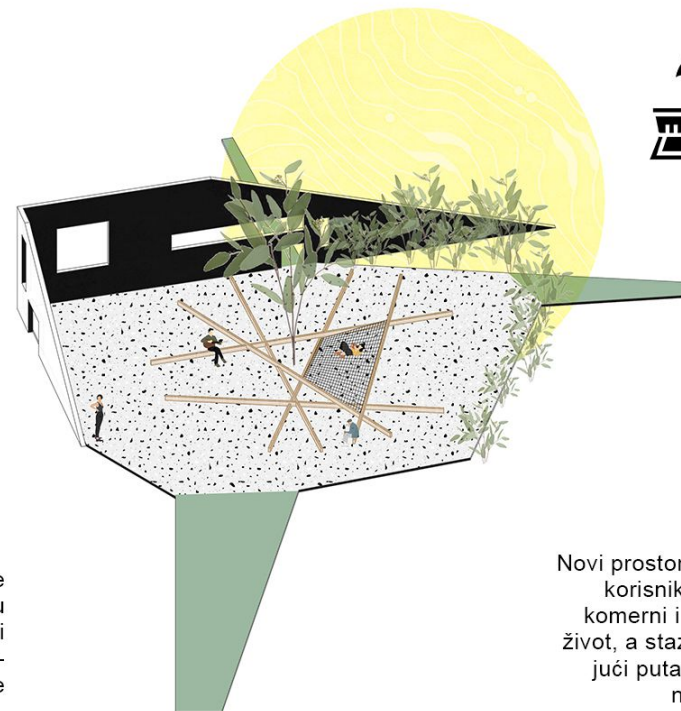

Novi prostor se lako osvaja od strane korisnika. Mikroambijenti su čovekomerni i svaki ima svoju funkciju i život, a staze ih zalančavaju formirajući putanju kojom korisnik otkriva nove prostore i nove slike.









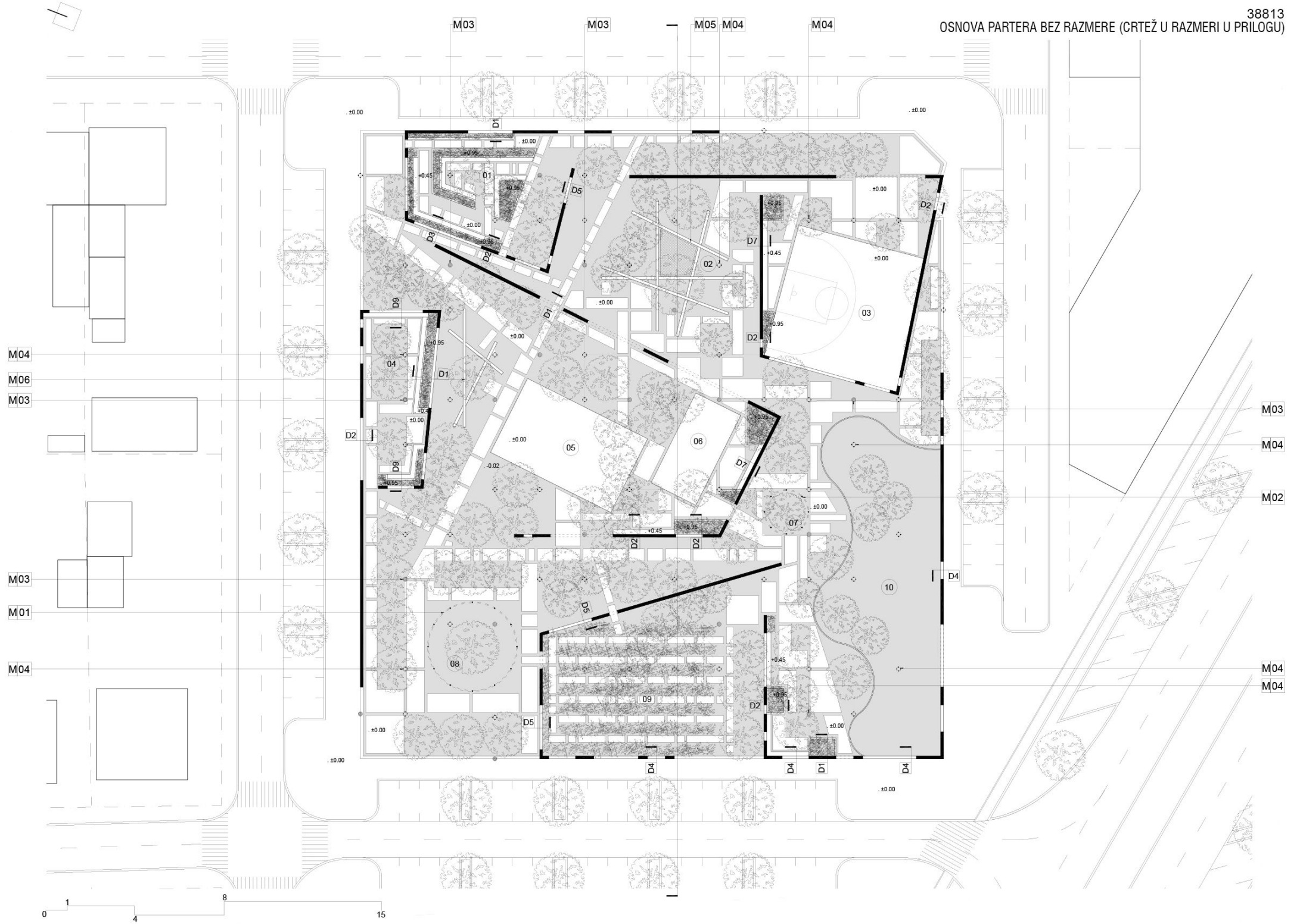







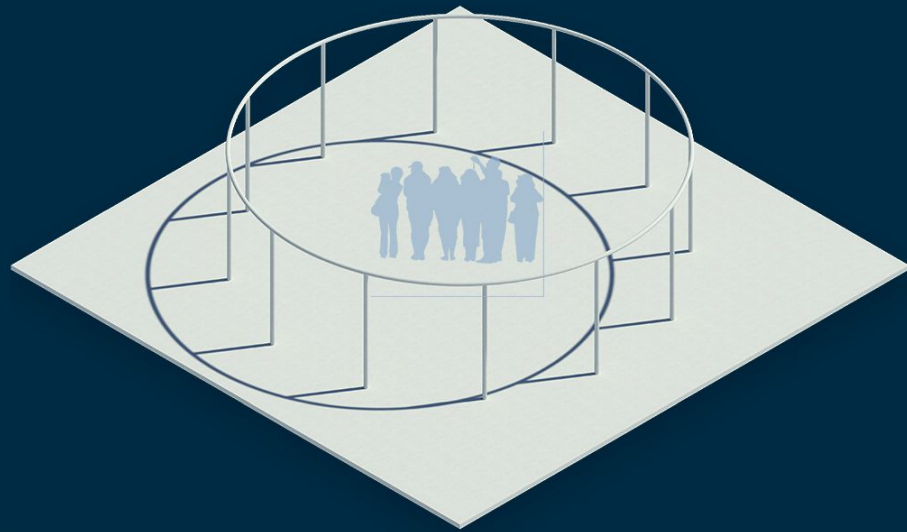

M-01

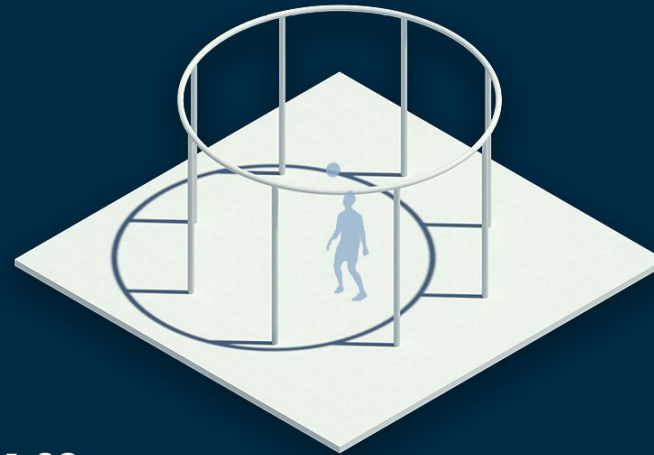

M-02



M-03

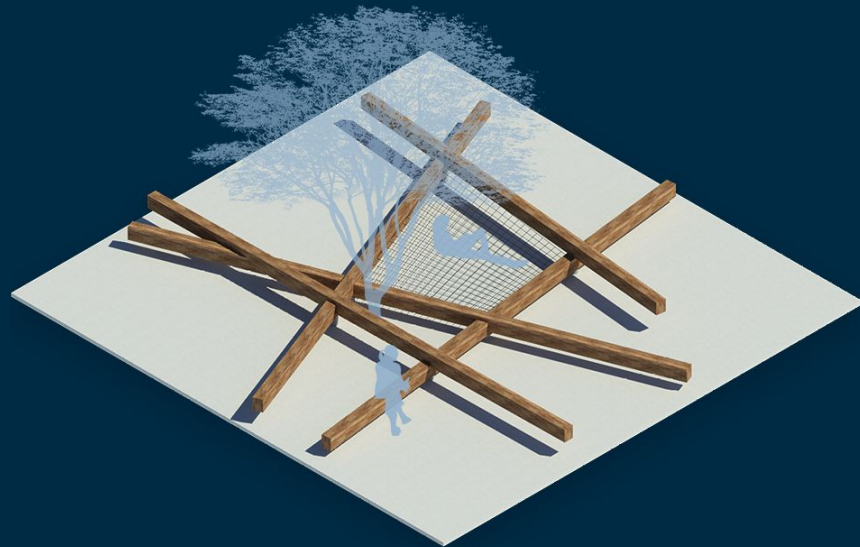

M-05

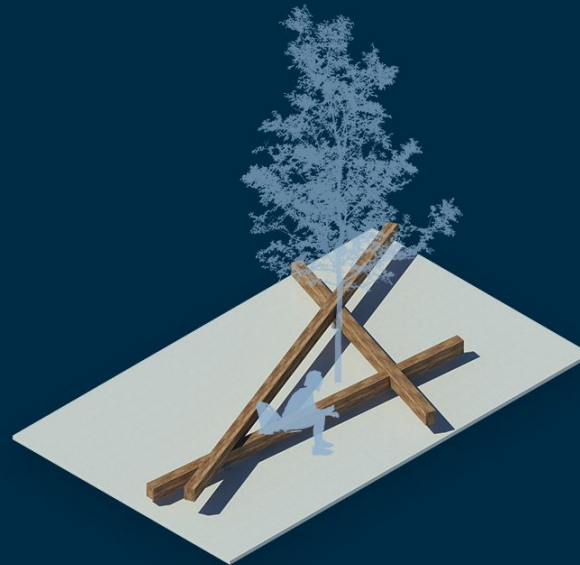

M-06

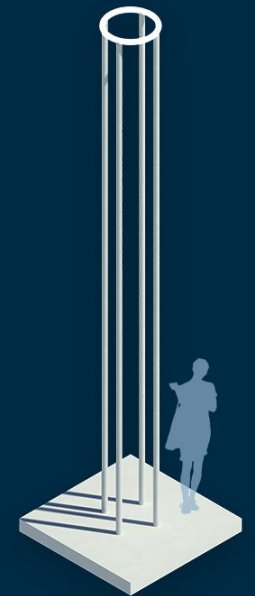

M-04

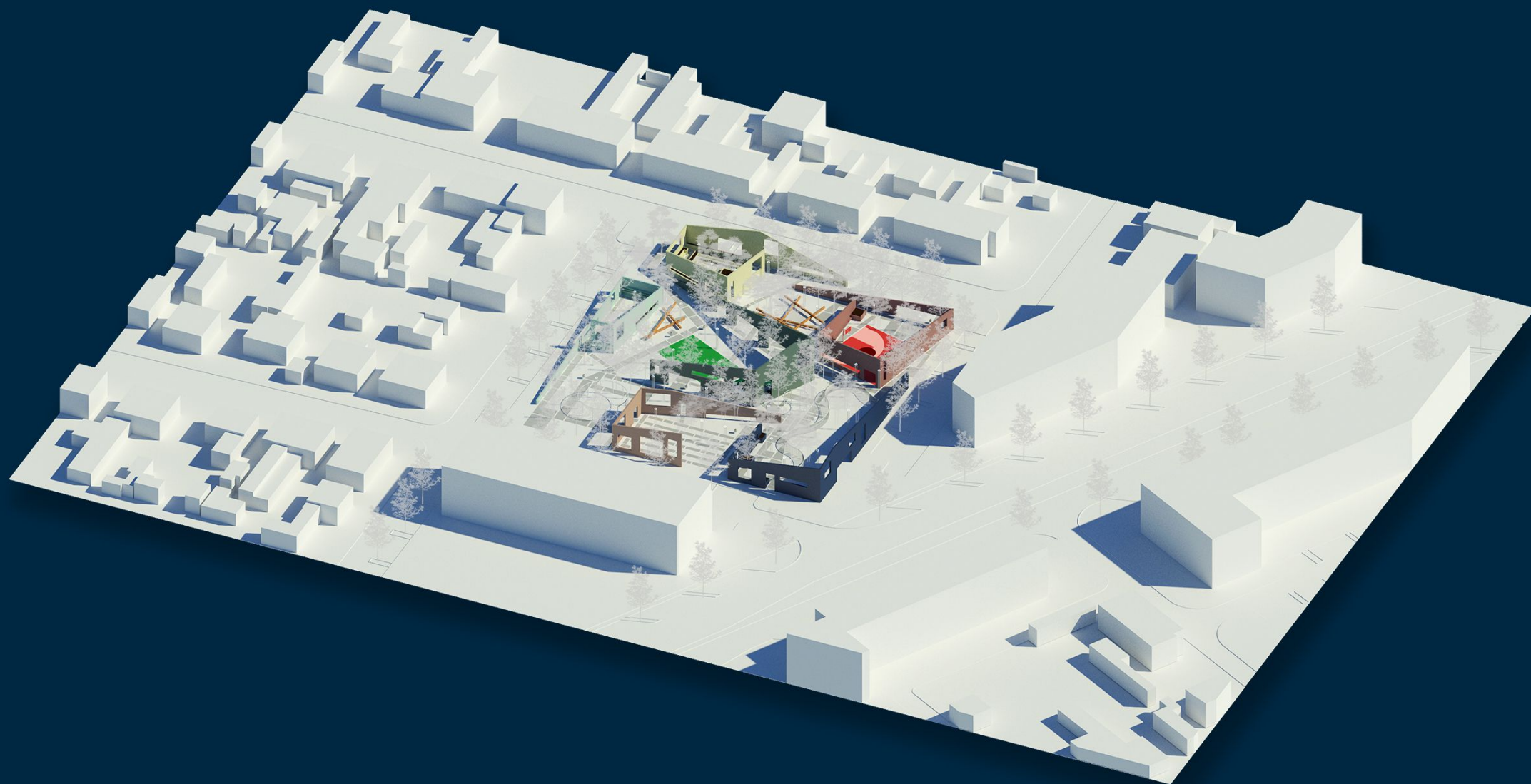

D1

D2

D3

38813

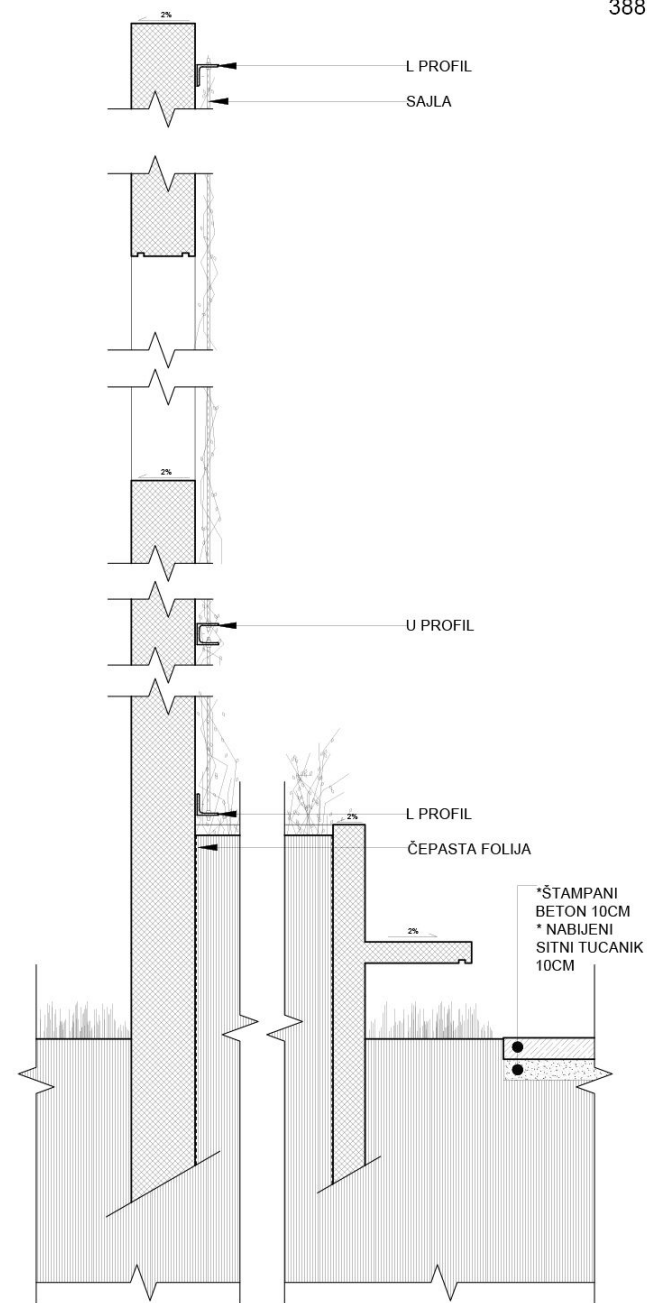
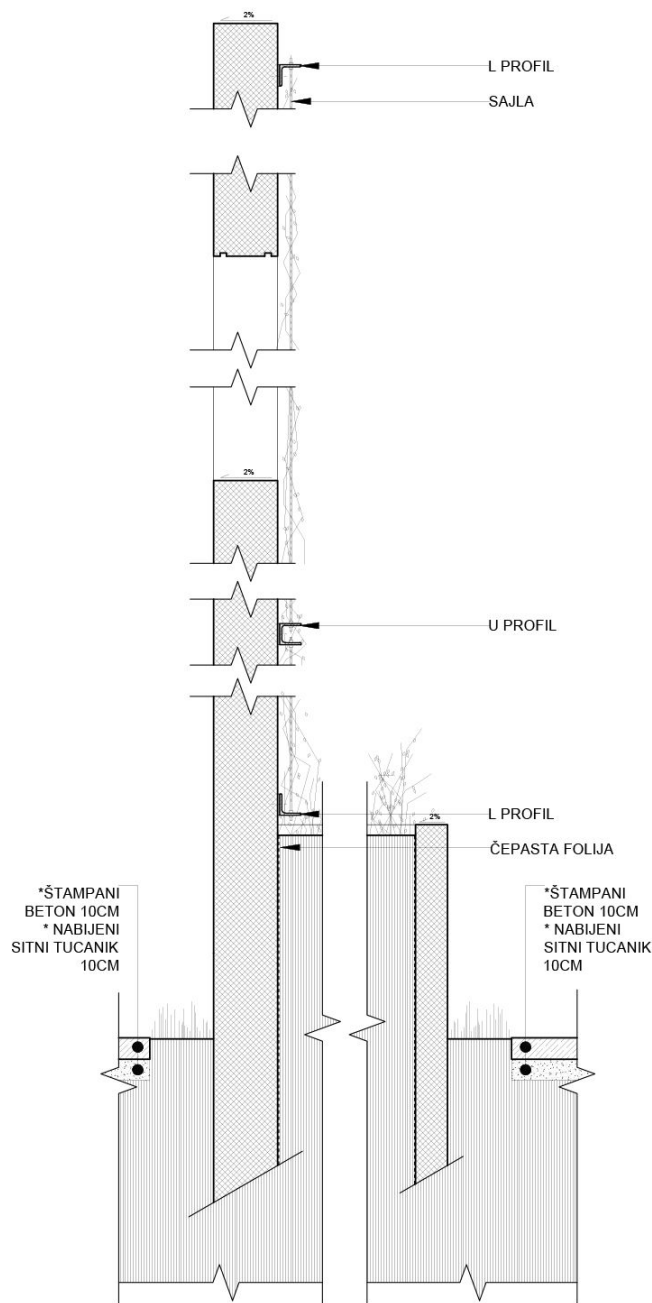
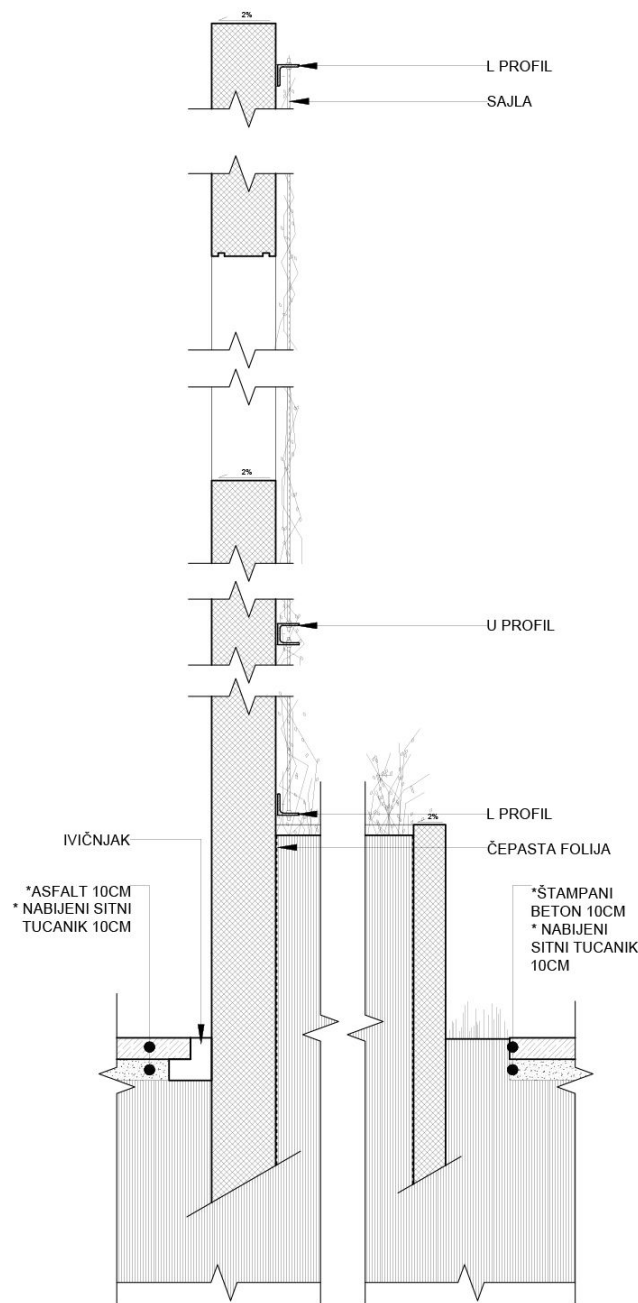

D4

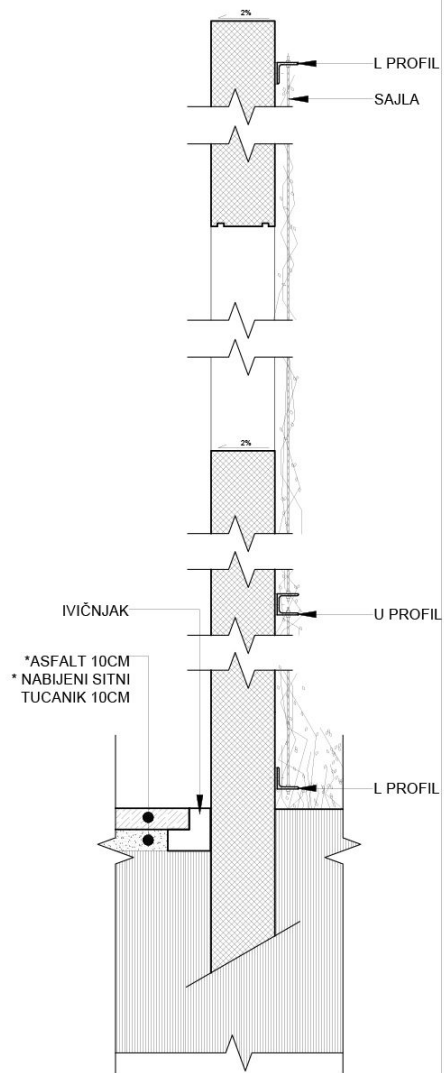

D5

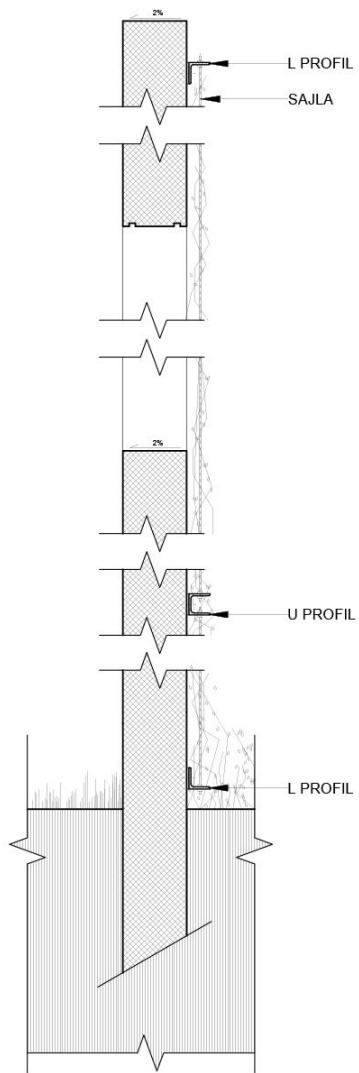

D6

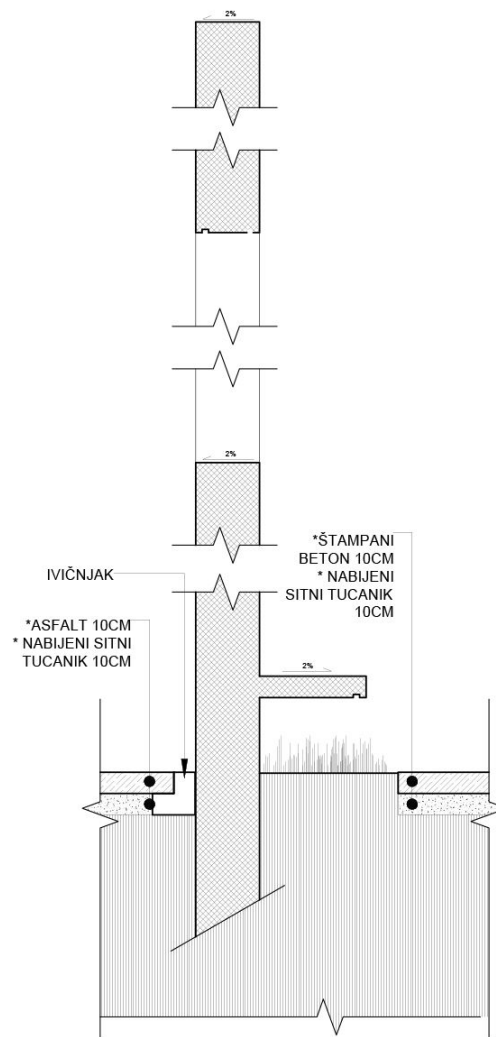

D7

38813

